VOLLEY-BALL : QUALIFICATION AUX JEUX OLYMPIQUES

L'Algérie affronte la Tunisie en demi-finale, aujourd'hui

Après avoir terminé premier du groupe B du tournoi qualificatif pour les Jeux olympiques de Rio de la zone Afrique qui se joue à Brazzaville du 7 au 14 janvier, la sélection algérienne de volley-ball messieurs affrontera aujourd'hui son homologue tunisienne en demi-finale. Le Six tunisien a terminé 2e du groupe A derrière la sélection égyptienne. La deuxième demi-finale mettra aux prises l'Egypte au Cameroun, 2e du groupe B.

Ah. A.

Groupe A

Classement

	Pts	J	G	P
1. Egypte	6	2	2	0
2. Tunisie	3	2	1	1
3. Congo	0	2	0	2

Groupe B

Classement

	Pts	J	G	P
1. Algérie	9	3	3	0
2. Cameroun	6	3	2	1
3. RD Congo	3	3	1	2
4. Nigeria	0	3	0	3

Demi-finale, aujourd'hui

Egypte-Cameroun (16h)

Algérie-Tunisie (18h)

Mardi 12 janvier

Match de classement 3e et 4e (16h)

Finale (18h).

TENNIS : ATP

Djokovic rejoint Federer et Nadal dans le top 10 des joueurs les plus titrés de l'histoire

Le Serbe Novak Djokovic, n°1 mondial, s'est hissé dans le top 10 des joueurs les plus titrés de l'histoire en simples messieurs, rejoignant Roger Federer et Rafael Nadal, grâce à son 60e tournoi ATP remporté samedi à Doha au Qatar face à l'Espagnol.

Les joueurs les plus titrés

1. Jimmy Connors (USA) 109
2. Ivan Lendl (CZE/USA) 94
3. Roger Federer (SUI)* 88
4. John McEnroe (USA) 77
5. Rafael Nadal (ESP)* 67
6. Pete Sampras (USA) 64
- . Björn Borg (SWE) 64
8. Guillermo Vilas (ARG) 62
9. Andre Agassi (USA) 60
- .Novak Djokovic (SRB) 60

BILLARD : COUPE D'ALGÉRIE

Participation attendue de dix clubs et cinq ligues à Oran

La salle Kawkab Courbet à Oran abrite les 14 et 15 janvier, la Coupe d'Algérie de billard (seniors hommes et jeunes talents), avec la participation de dix clubs et cinq ligues, a indiqué dimanche la Fédération algérienne de rafle et billard (FARB). Au total, ce sont quelque 80 joueurs dont 16 des U-21 et 16 autres des U-14 qui sont attendus à Oran, ajoute la même source dans un communiqué. Les clubs annoncés sont : TR Sétif, CSA Constantine, MSBA Sidi Bel-Abbès, JSFT Sidi Bel-Abbès, GSBA Sidi Bel-Abbès, CSAB Khenchela, El Rienne Biskra, Kawakeb Oran, Yokous Tébessa et Arzew Oran, tandis que les cinq ligues sont Alger, Batna, Mostaganem, Skikda et Chlef.

BASKET-BALL

Application de la nouvelle règle des 24/14 secondes dès la 14e journée

● La commission des compétitions de la Fédération algérienne de basket-ball (FABB) annonce l'application, à compter de la 14e journée du championnat de la Superdivision A prévue demain, de la nouvelle règle des 24/14 secondes.

Une nouvelle règle qui comporte des modifications dans certaines situations de jeu. Explication : au basket-ball, une équipe dispose de 24 secondes entre le moment où elle prend possession du ballon et celui où elle doit tirer. Auparavant, si cette équipe subissait une faute durant ce temps d'attaque, le chronomètre était remis à 24 secondes. A l'avenir, deux cas de figure sont appliqués avec la nouvelle règle. Si l'équipe dispose de 14 secondes ou plus avant que la faute ne soit commise, le chrono est remis à 24 secondes ; en revanche, si le temps d'attaque est inférieur à 14 secondes, le compteur n'est pas remis à 24 mais 14 secondes. Cette nouvelle règle, selon les spécialistes, devrait inciter les joueurs à shooter plus et plus vite. En fait, avec les nouvelles règles, la Fédération internationale de basket-ball (FIBA), se rapproche des règlements de la NBA.

USMB-USS non jouée

La rencontre USM Blida-US Sétif, comptant pour la 13e et dernière journée de la phase aller du championnat de basket-ball de la Superdivision A, n'a pas eu lieu à cause de la panne de l'appareil des 24 secondes, devenu obligatoire depuis le début de cette saison. La rencontre sera par ailleurs reprogrammée pour une date ultérieure.

Ahmed Ammour

Photos : DR

Tirage au sort des 16es de finale de Coupe d'Algérie, séniors garçons aujourd'hui

C'est aujourd'hui, à 11h, que la Fédération algérienne de basket-ball (FABB) effectuera le tirage au sort des 16es de finale de la coupe d'Algérie seniors garçons.

NATATION

CHAMPIONNAT D'HIVER (CADETS-JUNIORS)

Rania Nefsi (GSP) s'illustre lors de la dernière journée de compétition

● La nageuse du GS Pétroliers, Rania Nefsi, a marqué la 4e et dernière journée au championnat d'Algérie d'hiver (cadets-juniors) en petit bassin, disputée samedi, en battant le record d'Algérie juniors du 200m dos avec un temps de 2:19.58.

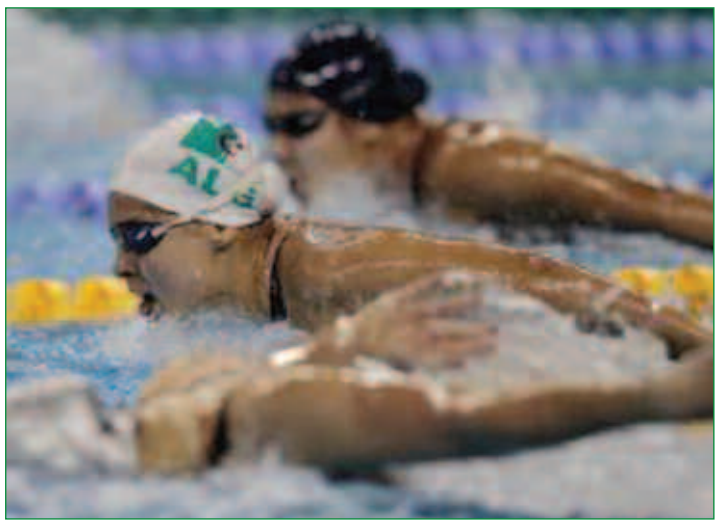

Nefsi (19 ans), qui s'est adjugé quasiment toutes les épreuves en juniors filles, a amélioré de deux secondes l'ancien record détenu par la nageuse de l'OC Alger Lynda Abderrahmane (2:21.20). «Je suis très contente de mon parcours au championnat d'hiver qui s'est terminé ce samedi par un record d'Algérie. Je tiens à remercier mon père qui est également mon entraîneur pour son soutien durant toutes ses années», a déclaré Nefsi à l'APS. A l'issue de quatre journées de compétition, les nageurs du GS Pétroliers ont largement dominé les épreuves du championnat national d'hiver qui s'est déroulé du 6 au 9 janvier à la piscine de Bab Ezzouar (Alger), avec la participation de 165 nageurs (45 dames et 120 messieurs), représentant 33 clubs. En juniors filles, le GSP a remporté toutes les épreuves (6 médailles d'or) grâce à une seule nageuse qui a outrageusement dominé la compétition, à savoir Rania Nefsi. Chez les garçons, c'est le NR Dely Brahim (9 médailles) qui termine premier devant le GS Pétroliers (3 médailles d'or) et Sahel nautique d'El-Biar (3 médailles d'or).

Dans la catégorie cadette, c'est encore le GS Pétroliers qui a récolté le plus de titres nationaux en remportant 6 médailles d'or, toutes remportées par la jeune espoir de la natation algérienne Mejda Chebaraka (15 ans), devant le RC Hamri d'Oran (5 médailles d'or) et le SA Bab Ezzouar (3 médailles d'or). Chez les garçons, les nageurs du GS Pétroliers ont écrasé la concurrence en décrochant 14 médailles d'or devant l'USM Alger (3 médailles d'or) et le CSF Oran (1 médailles d'or). Le directeur technique national (DTN), Brahim Assloum, a dressé un bilan «mitigé» à l'issue de la compétition, soulevant l'absence de performances des clubs de l'Est et le recul de la participation féminine notamment chez les juniors, ce qui a poussé les organisateurs à annuler quelques épreuves. «C'est la première compétition officielle de la saison qui va nous permettre d'avoir une appréciation quant au niveau de performance des athlètes de l'équipe nationale et les temps de référence de nos athlètes», a déclaré Assloum. «Nous avons eu tout de même quelques satisfactions avec les records d'Algérie de Ramzi Chouchar (1 500 m nage libre juniors) et Rania Nefsi (200 m dos juniors)», a ajouté le DTN. Pour les prochaines échéances internationales et notamment le championnat arabe prévu en avril, le directeur technique national compte arrêter la liste des nageurs participant à l'issue du championnat d'Algérie «Open», prévu début mars à Alger.

ATHLÉTISME

CHALLENGE INTERNATIONAL CHERDIOUI-SAÏD DE CROSS-COUNTRY

Près de 2 000 athlètes attendus le 16 janvier à Fréha

Environ 2 000 athlètes, de huit pays, sont attendus samedi prochain à Fréha (wilaya de Tizi-Ouzou) pour disputer le Challenge international Saïd-Cherdioui de cross-country, ouvert aux catégories cadettes, juniors et seniors (messieurs-dames), a-t-on appris dimanche auprès des organisateurs. «Outre l'Algérie, pays organisateur de cette compétition, nous enregistrons la participation de 7 autres nations, à savoir le Kenya, l'Ethiopie, la Tanzanie, le Bahreïn, la Libye, le Maroc et l'Espagne», a détaillé à l'APS le président de la Ligue d'athlétisme de Tizi-Ouzou, Farid Boukaïs. Si certains pays étrangers ne comptent engager que 2 ou 3 athlètes dans cette course, qui constituera la 8e étape (sur 11) du championnat d'Algérie de cross-country, l'Espagne enregistrera un des taux de participation des plus élevés, avec 9 coureurs annoncés, a-t-on appris de même source. En parallèle à cette 32e édition du Challenge international Saïd-Cherdioui, la Ligue d'athlétisme de Tizi-Ouzou organisera deux autres compétitions : le championnat de la wilaya de Tizi-Ouzou et le championnat de la région Centre-Est des jeunes catégories (écoles, benjamins et minimes). Les six premiers de chaque catégorie recevront des récompenses financières, allant de 2 000 à 150 000 DA. «Outre le classement individuel, les trois meilleures équipes, dans chaque catégorie, seront également primées», a encore précisé Boukaïs.